SCHIEDSRICHTER-INFO

Saison 2023/2024 (V1)

Schiedsrichtervereinigung Rhein/Ahr

+++ Diese Info sollte als Hilfestellung bei allen Einsätzen mitgeführt werden +++

Schiedsrichter-Info 2023/2024

LIEBE SCHIEDSRICHTERKAMERADINNEN UND -KAMERADEN,

mit dem Hobby „Schiedsrichter“ haben wir uns eine Tätigkeit ausgesucht, die einerseits eine ganze Menge zu bieten hat, aber auf der anderen Seite auch einiges abverlangt.

Neben einer guten Kondition, hervorragenden Regelkenntnissen und viel freier Zeit, die wir bereitwillig investieren, haben wir auch unzählige Anweisungen zu beachten.
Die folgenden Seiten sollen einen möglichst vollständigen Überblick über die Vorgaben und Regelungen des Schiedsrichterwesens im Kreis Rhein/Ahr geben. Dabei wurde Wert daraufgelegt, alle Abschnitte übersichtlich und unmissverständlich zu halten. Selbstverständlich können hier nicht alle Eventualitäten bis ins Detail aufgeklärt werden. Falls es zu einzelnen Situationen oder Anweisungen noch Fragen gibt, stehen die Mitglieder des Kreisschiedsrichterausschusses gerne zur Verfügung.

VORWORT DES OBMANNES

Die mit der beigefügten Broschüre bereitgestellten Informationen dienen Euch als Hilfestellung für aufkommende Fragen vor, während und nach dem Spiel. Bitte macht Euch mit dem Inhalt vertraut und führt das Infoheft zu Euren Spielen mit. Für weitergehende Fragen stehen Euch die Ausschussmitglieder gerne zur Verfügung.

Im Namen des Kreisschiedsrichterauschusses wünsche ich Euch für die kommende Saison viel Spaß und „gut Pfiff"!

Markus Wozlawek
KSO SR-Vereinigung Rhein/Ahr

Wir möchten jedoch im Sinne aller Schiedsrichter und Mannschaften im Kreis Rhein/Ahr auf eines hinweisen: **Es ist entscheidend, dass sich alle Schiedsrichter an die bestehenden Anweisungen halten. Wenn alle nach den gleichen Vorgaben handeln und nicht nur die Fußballregeln, sondern auch die weiterführenden Anweisungen konsequent umsetzen, wird das Leben als Schiedsrichter für uns alle einfacher.**

Aus Gründen der besseren Lesbarkeit haben wir im Weiteren auf die Unterscheidung zwischen der weiblichen und der männlichen Form verzichtet. Wir hoffen, die Damen werden uns dies nachsehen.

Mit sportlichen Grüßen
Euer Kreisschiedsrichterausschuss

"Wir haben nicht das Recht, jede Entscheidung des Schiedsrichters zu kommentieren. Der lacht sich ja auch nicht tot, wenn wir einen Fehlpass spielen." – Ewald Lienen als Trainer

Inhaltsverzeichnis

Der Kreisschiedsrichterausschuss	S. 5
Belehrungstermine	S. 7
Rückblick: Saison 2021/2022	S. 8
Leitfaden: Der Spieltag von A bis Z	S. 9
Besondere Vorkommnisse	S. 28
Übersicht Spielklassen	S. 32
Mindestanzahl Spieler	S. 35
Übersicht Jugendspielbetrieb	S. 36
Übersicht Spesensätze	S. 38
Spielfeldmaße & Abläufe Junioren/-innen	S. 40
Schiedsrichterliste 2022/2023	S. 42

Der Kreisschiedsrichterausschuss

Kreisobmann
Markus Wozlawek
Ubierstr. 9
53498 Bad Breisig

Tel.: 02633/200280
Mobil: 0151/42872496
Mail: slider76@gmx.net

Ansetzer Senioren
Rudi Weiß
St.-Georg-Str. 20
53489 Sinzig

Tel.: 02642/9849564
Mobil: 0174/3818172
Mail: weiss-fussball@web.de

Ansetzer Junioren & Beobachter
Michael Bell-Simons
Cäsarstr. 70
50968 Köln

Mobil: 0178/7116724
Mail: bell.fussball@gmail.com

Lehrwart
Fabian Schneider
Bossardstr. 16
53474 Bad Neuenahr-Ahrweiler

Mobil: 0162/1516585
Mail: fabian.schneider@ahrweiler.eu

Nachwuchsreferent
Jan Ulmer
Blumenstraße 4
53506 Hönningen

Mobil: 0151/52506192
Mail: janulmer@gmx.net

Beisitzer
(Finanzen)
Uwe Genn
Mittelstr. 3
56653 Wehr

Mobil: 0172/2664064
Mail: genn-fussball@gmx.de

Beisitzerin
(Sonstige Aufgaben)
Michelle Sulewski
Ernst-Thrasolt-Str. 16
53474 Bad Neuenahr-Ahrweiler

Mobil: 0151/64616871
Mail: michellesulewski@gmail.com

Beisitzer
(Medien)
Benjamin Klapper
Konrad-Adenauer-Allee 28
56626 Andernach

Tel.: 02632/42907
Mobil: 0151/23030053
Mail: Benjamin.klapper@bk-media.eu

Beisitzer
(Medien)
Alexander Müller
Dammstr. 21a
56743 Mendig

Tel.: 02652/939053
Mobil: 0177/5449222
Mail: sr-mueller@web.de

Wer aktuelle Informationen per WhatsApp in der internen Schiedsrichtergruppe erhalten möchte und noch nicht in der Gruppe ist, schickt einfach eine WhatsApp mit seinem Namen an Alexander Müller, 0177/5449222.

Belehrungstermine

Alle Schiedsrichter sind verpflichtet, innerhalb von zwei Monaten eine Pflichtbelehrung zu besuchen. Die Zugangsdaten für die Online-Belehrungen in den Wintermonaten werden rechtzeitig vor Beginn der Veranstaltungen per E-Mail versendet.

Lehreinheit	**Datum**	**Format**
LE 1 (Juli/August)	31. Juli 2023	Präsenz
LE 2 (September/Oktober)	11. September 2023	Präsenz
LE 3 (November/Dezember)	20. November 2023	Online
LE 4 (Januar/Februar)	15. Januar 2024	Online
LE 5 (März/April)	11. März 2024	Präsenz
LE 6 (Mai/Juni)	06. Mai 2024	Präsenz

***** Die Präsenzbelehrungen finden im Landgasthof „Zum Laacher See“ in der Hauptstraße 34, 56653 Wehr statt. *****

Die Termine für die Jung-SR-Belehrungen (für SR bis zum 21. Lebensjahr) werden dem Teilnehmerkreis separat mitgeteilt.

Begründete Absagen gehen ausschließlich über den Schiedsrichterobmann Markus Wozlawek (gerne per E-Mail).

Sei fair zum 23. Mann.
Ohne Schiri geht es nicht!

Foto: Andreas Walz

Nicht meckern – Pfeifen!

Leitfaden: Der Spieltag von A bis Z

---

*Der folgende Leitfaden orientiert sich am Seniorenspielbetrieb. Mögliche Abweichungen im Jugendbereich sind am Ende unter **„Besonderheiten Jugendspielbetrieb“** aufgelistet.*

---

1. Vor dem Spiel

Termineingabe im DFBnet

Alle Schiedsrichter sind verpflichtet ihre Termine, an denen sie keine Ansetzungen wahrnehmen können (z.B. Familienfeiern, Urlaub, berufliche Verhinderungen, Schulveranstaltungen, Lernen, etc.), vor Saisonbeginn bzw. bei Bekanntwerden der Verhinderung im DFBnet zu hinterlegen. Dies erleichtert den Ansetzern ihre Arbeit und verhindert umständliches Umbesetzen. Werden bekannte Termine wiederholt nicht eingetragen und kommt es dadurch zu vermeidbaren Spielrückgaben, erfolgt Meldung an und Bestrafung durch die Spruchkammer.

Spielrückgabe

Es kann immer einmal vorkommen, dass Spiele aus persönlichen, beruflichen oder gesundheitlichen Gründen zurückgegeben werden müssen. Die Rückgabe kann bis fünf Tage vor dem Spiel an den zuständigen Ansetzer per E-Mail erfolgen. Danach werden Spielrückgaben nur noch telefonisch akzeptiert.
ACHTUNG: Das Spiel ist erst zurückgegeben, wenn die Bestätigung über die Mail des DFBnet erfolgt ist. Ansonsten bleibt der Schiedsrichter angesetzt und das Spiel ist zu leiten. Rückgaben per WhatsApp oder ähnliches sind nicht gewünscht!

Spielbestätigung

Die Ansetzungen zu den Spielen erfolgen in der Regel per DFBnet. Der angesetzte Schiedsrichter erhält in diesem Fall eine E-Mail, die durch Klick auf den hinterlegten Link zu bestätigen ist. Dieser Link soll **immer** (!) betätigt werden, auch im Falle einer folgenden Spielrückgabe aus einem der oben genannten Gründe.

ACHTUNG: Das Spiel gilt auch dann als angesetzt, wenn die Bestätigung mal vergessen wird!

Anreise

Die Anreise ist so zu planen, dass ein rechtzeitiges Erreichen des Spielortes gesichert ist und Pass- und Platzkontrolle ohne Hektik durchgeführt werden können.

Empfehlung:

- Kreisliga B - D sowie im Jugendbereich (Kreisebene):
  mind. 45 Minuten vor Spielbeginn
- Kreisliga A, Damen und Jugendbereich (überkreislich):
  mind. 1 Stunde vor Spielbeginn.

Nur dann ist auch eine vernünftige Vorbereitung und ein angemessenes Aufwärmprogramm möglich.

Am Sportplatz

Nach Ankunft auf dem Sportplatz stellen wir uns den Offiziellen vor und fragen nach der Schiedsrichterkabine und dem dazugehörigen Schlüssel. Dabei gilt: Entweder

1) wir bekommen den Schlüssel für die Dauer des Spiels ausgehändigt,
2) ein Betreuer schließt nach Absprache auf und zu oder
3) der Heimverein hat eine Person (Name muss uns mitgeteilt werden) zur Bewachung der Kabine abzustellen (sollte nur im Ausnahmefall angewandt werden!)

Schiedsrichterkabine

Die Schiedsrichterkabine gehört dem Schiedsrichter. Es kann nicht sein, dass vor und nach dem Spiel ständig Spieler, Trainer, etc. hereinkommen, weil es sich bspw. gleichzeitig um einen Abstellraum o. ä. handelt. Solches Vorgehen ist durch eine deutliche Ansprache zu unterbinden und ggf. per Sonderbericht an die Spruchkammer zu melden.

Gleiches gilt, wenn sich die Kabine aus gewichtigen Gründen in einem unzumutbaren Zustand befindet. Wird dem Schiedsrichter auch nach Aufforderung keine zumutbare Kabine zur Verfügung gestellt, ist ebenfalls ein Sonderbericht zwingend notwendig. Gründe für einen unzumutbaren Zustand können sein (Beispiele):

- Kabine ist total verdreckt
- keine Sitzgelegenheit vorhanden
- Kabine ist vollgestellt mit Trainingsmaterial, Getränken, Gerümpel
- Kabine wird offensichtlich anderweitig genutzt (z.B. als Abstellkammer, Heizungsraum, Lagerraum, etc.)

Kontrolle der Kleidungsfarbe

Anschließend erfolgt die Kontrolle der Trikotfarben und der Abgleich mit dem Spielbericht.

Es gilt:
- Trikots UND Stutzen beider Teams müssen sich deutlich abheben
- Torhüter müssen sich von allen Feldspielern farblich absetzen (Trikot UND Stutzen)
- Torhüter untereinander sollten sich idealerweise auch unterscheiden
- die Hosenfarbe der Spieler spielt keine Rolle

Ist die Farbe der Trikots oder Stutzen zu ähnlich, so ist grundsätzlich die <u>Gastmannschaft</u> in der Pflicht, die Ausrüstung zu wechseln. Dies gilt auch für das Tragen von Leibchen. In der Praxis empfiehlt sich eine frühzeitige Absprache mit beiden Mannschaften. Dabei kann von der genannten Richtlinie abgewichen werden, da das Auftreiben von Wechselkleidung für die Heimmannschaft oft leichter ist. Gute Kommunikation kann hier das Leben aller Beteiligten erleichtern.

Platzkontrolle

Die Platzkontrolle sollte stets gründlich und rechtzeitig erfolgen. Empfehlenswert ist es, die Platzkontrolle zügig nach der Ankunft durchzuführen.
Dabei sind folgende Punkt zu beachten:

- Ist das Spielfeld frei (keine Jugendtore auf den Seitenlinien, etc.)?
- Sind die Tornetze in Ordnung?
- Stehen die Eckfahnen (Mindesthöhe: 1,50 m)?
- Sind alle Linien korrekt eingezeichnet?
- Sind die Coaching-Zonen markiert (Linien, Hütchen, etc.)?

Unstimmigkeiten melden wir freundlich, aber bestimmt einem Offiziellen der Heimmannschaft und lassen diese beheben.
Vor der Passkontrolle sollte überprüft werden, ob die Mängel behoben wurden. Ansonsten sollte eine erneute, eindringliche Aufforderung zur Beseitigung der Mängel erfolgen.
Wird das Spiel wegen der Mängel verspätet begonnen, ist dies im Spielbericht zu notieren oder im Extremfall in einem Sonderbericht festzuhalten.

Coaching-Zone

Für die Coaching-Zonen (offiziell: Technische Zonen) gilt: Nur Personen, die auf dem Spielbericht stehen, dürfen sich in der Coaching-Zone aufhalten. Nur eine Person darf aus der Zone heraus taktische Anweisungen geben. Die Coaching-Zone sollte, sofern nicht eingezeichnet, mit Hütchen markiert werden, nicht näher als einen Meter an das Spielfeld heranreichen und nicht übermäßig breit sein.

Erhalt des Spielberichts

Spätestens eine halbe Stunde vor dem Spiel, im Idealfall früher, lassen wir uns den Spielbericht aushändigen. Auch Freundschaftsspiele werden nur mit Spielbericht geleitet. Falls eine Mannschaft kurz vor Spielbeginn noch Änderungen an der Aufstellung durchführen möchte, lassen wir dies zu und informieren auch den Gegner kurz darüber.

Passkontrolle (digitaler Pass)

Die Passkontrolle findet etwa 10 – 15 Minuten vor Spielbeginn statt. Während der Passkontrolle überprüfen wir auch die Ausrüstung der Spieler.
Dabei gilt:

- Rückennummern übereinstimmend mit dem Spielbericht (→ kontrollieren!)
- Bei kurzen Trikots müssen Unterziehhemden der Farbe des Trikots entsprechen (falls sichtbar)
- Radlerhosen müssen der Hauptfarbe der Trikothose entsprechen
- Stutzenhalter/Tapes müssen der Farbe der Stutzen entsprechen.
- Schmuck ist generell auszuziehen (*Ausnahme: Der Ehering darf abgeklebt werden, sofern er keine Gefahr für die Spieler darstellt*).

Die Passkontrolle erfolgt ausschließlich mit dem digitalen Pass.
Dabei können die Pässe in unterschiedlicher Form vorgezeigt werden (siehe Bilder):

- online über die DFBnet-Website (via Smartphone, Tablet, etc.)
- offline als Pass Online-Download (via Smartphone, Tablet, etc.)
- in ausgedruckter Form („Spielberechtigungsliste“)

Bei allen Varianten gilt: Fehlt ein Passbild, muss sich der jeweilige Spieler ausweisen können und im Spielbericht unterschreiben. Kann er das nicht, hat nachträglich eine Meldung zu erfolgen.
ACHTUNG: Werden analoge Spielerpässe vorgelegt (→„Passmappe“), wird die Passkontrolle mit dem Hinweis auf die Ungültigkeit der Pässe dennoch regulär durchgeführt. Im Nachhinein hat zwingend eine Meldung in Form eines Sonderberichts zu erfolgen.

Ganz generell gilt: Wir verweigern keinem Spieler die Teilnahme am Spiel. Ob der Spieler spielen durfte oder nicht, entscheidet ggf. im Nachhinein die Spruchkammer.
Für Trikotwerbung besteht keine Genehmigungspflicht. Werbung auf der Spielkleidung ist im Spielbericht zu vermerken.
Das Tragen von Schraubstollen auf Kunstrasenplätzen ist verboten und ist im Spielbericht entsprechend zu vermerken, falls es bemerkt wird.

Vereins-Schiedsrichterassistenten (Vereins-SRAs)

Vor jedem Spiel lassen wir uns vom Heimverein Fahnen für die Vereins-SRAs zur Verfügung stellen und geben diese bei der Passkontrolle an die jeweiligen Betreuer beider Mannschaften.
Der Schiedsrichter hat die Betreuer darauf hinzuweisen, dass sowohl Trainer als auch Co-Trainer nicht als Vereins-SRA auftreten dürfen!
Empfehlung: Die Heimmannschaft winkt auf der Seite der Trainerbänke, die Gäste auf der gegenüberliegenden. Falls einvernehmlich eine andere Regelung getroffen wird, ist dies in Ordnung.
ACHTUNG: Vereins-SRA helfen dem Schiedsrichter ausschließlich dabei, zu erkennen, ob der Ball die Seitenauslinie überschritten hat. Das Erkennen von Foulspielen und Abseitssituationen liegt allein in der Verantwortung des Schiedsrichters.
Die Vereins-SRA müssen mindestens 18 Jahre alt sein. Liegt eine abgeschlossene Schiedsrichterprüfung vor, dürften die Vereins-SRA auch jünger sein.

Leider wurde auf den Einsatz von Vereins-SRAs in den letzten Jahren in den Kreisligen sowie im Jugendbereich zunehmend verzichtet. Das ist zum einen nicht akzeptabel, da es zu den Pflichten des Schiedsrichters UND der Vereine gehört, Vereins-SRAs und die entsprechenden Materialien, d.h. Fahnen, zu stellen. Zum anderen ist dies aus Schiedsrichtersicht auch höchst kontraproduktiv, da die fehlende Entscheidungshilfe uns das Leben auf dem Platz nur schwerer machen kann.

Ordnungsdienst

Die Heimmannschaft ist verpflichtet einen ausreichenden Ordnungsdienst (Empfehlung bei Seniorenspielen: fünf Personen) zu stellen. Die Liste mit den Platzordnern ist dem Schiedsrichter vor Spielbeginn zur Verfügung zu stellen. Liegt diese Liste nicht vor, sollte ein Verantwortlicher der Heimmannschaft ausreichend früh mit der Bitte um ein Nachreichen angesprochen werden. Eine formlose und handschriftliche (aber lesbare!) Auflistung als Platzordnerliste ist ausreichend. Bierdeckel und Papierfetzen oder ähnliches werden nicht akzeptiert!

Liegt zu Spielbeginn keine ordentliche Platzordnerliste vor und wird eine solche auch nach Aufforderung nicht nachgereicht, muss dies im Spielbericht vermerkt werden.

2. Während des Spiels

Anweisungen von DFB und FIFA

Den Anweisungen aus dem Regelheft (z.B. bezüglich Auswechselspieler, Mauerabstand, etc.) ist grundsätzlich Folge zu leisten (s. DFB-Regelheft).

Spielbeginn

Der Schiedsrichter führt beide Mannschaften von einem beliebigen Ort außerhalb des Feldes auf das Spielfeld („Einlaufen"). Anschließend reihen sich die Spieler um den Schiedsrichter auf und begrüßen sich. Dabei macht die Gastmannschaft den Anfang und begrüßt Schiedsrichter und die Spieler der Heimmannschaft per Handschlag. Anschließend geht der Gastgeber durch, um den Schiedsrichter zu begrüßen.

Platzwahl

Die Platzwahl wird mit den Kapitänen der beiden Mannschaft durchgeführt. Dafür ist entweder eine Wählmarke oder alternativ eine Münze zu verwenden. Der Gäste-Kapitän darf eine Seite der Marke wählen, der Heim-Kapitän erhält entsprechend die andere. Der Sieger des Münzwurfs darf auswählen, ob er die Seite oder den Anstoß wählt. Wählt er eine Seite, hat der Verlierer Anstoß, wählt er den Anstoß zur 1. Halbzeit, darf der Verlierer die Seite wählen.

→ Besonderheit Pokalspiele

Kommt es in einem Pokalspiel zur Verlängerung, wird zu Beginn dieser eine erneute Platzwahl durchgeführt.

Vor dem Elfmeterschießen wird in einem Münzwurf zunächst bestimmt, wer den ersten Schuss ausführt. Der Sieger des Münzwurfs darf dabei wählen, welche Mannschaft anfangen soll. Ein zweiter Münzwurf bestimmt das Tor, auf das geschossen werden soll. Dabei wird jedem Tor vom Schiedsrichter eine Farbe zugeordnet, es erfolgt keine Wahl seitens der Kapitäne.

Gibt es triftige Gründe gegen (z.B. Pfützen, Sichtverhältnisse) oder für eines der Tore (z.B. dem Vereinsheim & den Zuschauern zugewandt), kann der Münzwurf zur Torbestimmung entfallen und der Schiedsrichter entscheidet auf welches Tor geschossen wird.

Anpfiff

Der Schiedsrichter muss vor dem Anpfiff darauf achten, dass die korrekte Anzahl Feldspieler pro Team anwesend sind (Durchzählen!) und dass die Torhüter spielbereit sind.

Spielnotizen

Über das komplette Spielgeschehen sind ausführliche Notizen auf der Spielnotizkarte zu machen.

Dazu gehören:
- Wer hat Anstoß (1./2. HZ)?
- Uhrzeiten Anstoß, Abpfiff, etc.
- Auswechslungen (Nr. für Nr., Minute)
- persönliche Strafen (Nr., Minute, Grund)
- Tore (Nr., Minute, Art (Tor, Eigentor, Strafstoß))
- Verletzungen (Nr., Art der Verletzung)
  → <u>versicherungstechnische Gründe!</u>

Zuschauer

Während wir gegen Spieler, Trainer und andere Teamoffizielle persönliche Maßnahmen (z.B. gelbe oder rote Karten.) ergreifen können, gestaltet sich dies bei Zuschauern schwieriger. Wir empfehlen lediglich dann einzuschreiten, wenn sich Zuschauer im Innenraum befinden, drohen handgreiflich zu werden oder bei rassistischen Äußerungen. Dabei sprechen wir einen entsprechenden Verweis nicht selber aus, sondern informieren den Ordnungsdienst über den Spielführer der Heimmannschaft.

Bei nicht-aggressiven Situationen können im Innenraum befindliche Zuschauer (z.B. vor der Bande) auch von uns <u>höflich, aber bestimmt</u> zum Verlassen des Innenraums aufgefordert werden. Bei Weigerung der Zuschauer sollte der Spielführer eingeschaltet werden.

Trinkpausen

Herrschen beim Spiel sommerliche Temperaturen, können auf Wunsch der Mannschaften und/oder des Schiedsrichters kurze Trinkpausen anberaumt werden. Diese sollten in der Mitte jeder Halbzeit stattfinden und durch einen Pfiff begonnen und beendet werden. Die eigentliche Trinkzeit soll laut Statuten nicht länger als eine Minute andauern. Die durch Trinkpausen verlorene Zeit muss nachgespielt werden.
Das Anberaumen von Trinkpausen ist optional und liegt allein im Ermessen des Schiedsrichters. Es gibt keine Mindesttemperatur oder sonstige Vorgaben. Im Falle einer Trinkpause sollten beide Mannschaften vor Beginn des Spiels über die Entscheidung informiert werden.

Auswechslungen

Möchte eine Mannschaft einen Spieler einsetzen, der nicht auf dem Spielbericht steht, lassen wir diesen Spieler trotzdem mitspielen. Wir verweigern keinem Spieler die Teilnahme am Spiel. Nach dem Spiel ist eine entsprechende Meldung im Spielbericht zu machen. Wärmen sich Auswechselspieler in der Nähe des Spielfelds auf, so hat der Schiedsrichter darauf zu achten, dass sich die Kleidung der Auswechselspieler deutlich von der der Feldspieler unterscheidet. Ist das nicht der Fall, weist der Schiedsrichter die Reservespieler in der nächsten Unterbrechung darauf hin.

→ Besonderheit Pokalspiele

Sowohl im Rheinlandpokal als auch in den Kreispokalen sind während der regulären Spielzeit fünf Wechsel möglich. Eine weitere (sechste) Einwechselmöglichkeit kommt in der Verlängerung nicht hinzu.

Das Wiedereinwechseln ist in allen Pokalwettbewerben nicht erlaubt!

3. Nach dem Spiel

Auf dem Platz

Nach dem Spiel gehen wir in Richtung Mittelkreis und führen dort mit beiden Mannschaften den Sportgruß durch. Dabei verkünden wir gut hörbar das Spielergebnis.

Umgang mit Spielern

Wenn Spieler oder Trainer nach dem Spiel um Auskünfte bitten, so erteilen wir diese kurz und knapp an Spielführer oder Trainer. Wir diskutieren allerdings nicht über unsere Entscheidungen.

Abrechnung

Die Abrechnung über Spesen und Fahrtkosten erfolgt mit einem Verantwortlichen des Heimvereins. An Fahrtkosten werden entweder die Kosten für öffentliche Verkehrsmittel oder die kürzeste verkehrsgünstige Strecke abgerechnet. Die Vereine achten (völlig zu Recht) auf eine genaue Abrechnung. Wer zu viele Kilometer abrechnet, muss damit rechnen der Spruchkammer gemeldet zu werden.

4. Der Spielbericht

Freigabe des Spielberichts

Verbandsebene (Bezirksliga & höher): Nach Spielende ist der Spielbericht innerhalb von 60 Minuten auszufüllen und freizugeben. Sofern der Heimverein keine entsprechenden Möglichkeiten zur Verfügung stellt/stellen kann, sind die Schiedsrichter angehalten, den Bericht über ein eigenes Smartphone (DFBnet-App oder Website) auszufüllen und freizugeben.

Kreisebene (einschließlich Testspiele): Nach Spielende ist der Spielbericht ebenfalls innerhalb von 60 Minuten auszufüllen und freizugeben. Sofern der Heimverein keine entsprechenden Möglichkeiten zur Verfügung stellt/stellen kann, sind die Schiedsrichter angehalten, den Bericht über ein eigenes Smartphone (DFBnet-App oder Website) auszufüllen und freizugeben.

Sollte der Spielbericht zum Beispiel aufgrund mangelnder Internetverbindung nicht innerhalb von 60 Minuten ausgefüllt werden können, ist dies im Spielbericht entsprechend zu vermerken.

Ausfüllen des Spielberichts

Wir füllen den Spielbericht komplett online aus. Dabei übertragen wir unter anderem unsere Notizen der Spielnotizkarte. Trainer oder Betreuer haben kein Recht Anmerkungen in den Spielbericht zu schreiben. Falls diese beispielsweise einen Protest gegen die Spielwertung eintragen lassen möchten, kann der Schiedsrichter diesen vermerken, muss aber nicht. Der Protest ist sowieso über den entsprechenden Weg offiziell einzureichen. Der Spielbericht ist die Visitenkarte des Schiedsrichters. Auch in Freundschaftsspielen sind die Vereine zum Erstellen und die Schiedsrichter zum Ausfüllen des Spielberichtes verpflichtet.
Achtung: Ein Feldverweis, der NACH dem Spielende ausgesprochen wurde, ist im Spielbericht als Feldverweis in der 90. Minute einzutragen!

Für Spielklassen mit **Wiedereinwechseln** gilt:

Der Schiedsrichter sollte im Spielbericht bei Einwechslungen den eingewechselten Spieler auswählen, aber den ausgewechselten Spieler NICHT angeben. Das Feld des ausgewechselten Spielers kann leer bleiben, ohne dass eine Fehlermeldung auftritt. Hintergrund: Andernfalls kann dieser ausgewechselte Spieler nicht mehr als Torschütze für spätere Tore ausgewählt werden, da das System die Möglichkeit des Wiedereinwechselns nicht berücksichtigt.

5. Der Sonderbericht

Notwendigkeit

Grundsätzlich gilt: Alle Vorkommnisse, die in der Strafordnung des Verbands/Kreises erwähnt sind, d.h. eine Bestrafung der Beteiligten möglich/nötig machen, erfordern einen Sonderbericht.

- **Feldverweis (rote Karte)**
  - Empfänger: Spieler
    Auswechselspieler
    ausgewechselte Spieler
    Alle Mannschaftsoffizielle
    (z.B. Trainer, Betreuer, etc.)
  - Gründe: z.B. grobes Foul, Beleidigung, Tätlichkeit (Spieler)
    z.B. Beleidigung, übermäßiges Reklamieren, Eingriff ins Spiel (Mannschaftsoffizielle)
  - **Wichtig:** Kann der Täter bei einem verbalen Vergehen in der Coachingzone nicht zweifelsfrei identifiziert werden, erhält der höchstrangige Offizielle (i.d.R. der Trainer) die persönliche Strafe
  - **Aber:** Identifiziert der Trainer den eigentlichen Täter gegenüber dem Schiedsrichter, so hat dieser den Hinweis zu beachten und den genannten Täter statt dem Trainer zu sanktionieren; bei widersprüchlichen oder unklaren Anschuldigungen der Offiziellen ist stets der Trainer zu bestrafen

- **Spielabbruch**
  - durch Beteiligte verschuldet
    (z.B. SR-Angriff, Ausschreitungen, Mindestanzahl nicht erfüllt
  - durch äußere Einflüsse verschuldet
    (z.B. Nebel, Gewitter, Stromausfall, Verletzungen, etc.)

Hier ist kein Sonderbericht notwendig

- **Verzögerungen / Unterbrechungen / Absagen**
  - durch Beteiligte verschuldet
    (z.B. verspätete Anreise, mangelhafter Platzaufbau, Mindestanzahl nicht erfüllt)
  - durch äußere Einflüsse verschuldet
    (z.B. Nebel, Gewitter, Stromausfall, Verletzungen, etc.)

Hier ist kein Sonderbericht notwendig

- **Sonstiges**
  - Mangelhafte Passkontrolle (z.B. Papierpässe, fehlende digitale Pässe)
  - Mangelhafter Umgang (z.B. unzumutbare SR-Kabine)
  - Vorkommnisse nach Spielende (z.B. rote Karten, Ausschreitungen, SR-Angriff)

Inhalt

Im Sonderbericht sollten die relevanten Umstände präzise und vollständig beschrieben sein.
Dazu gehören:

- Die WAHRHEIT (das Allerwichtigste!!!)
- Was ist passiert?
- Was ist unmittelbar vorher passiert (Provokation, etc.)?
- Wo ist es passiert?
- Wann ist es passiert?
- Welche Spieler / Trainer / Zuschauer, etc. waren beteiligt?
- Wo befand sich der Ball? War der Ball spielbar?
- Wo stand der Schiedsrichter?
- Wie war der Spielstand?
- Sind die Beteiligten vorher schon unsportlich aufgefallen?
- Wie war die Spielfortsetzung? Hat die Spielfortsetzung (z.B. Strafstoß) zum Erfolg geführt?
- Wie hat sich der Spieler nach dem Platzverweis verhalten?
- Bei Beleidigungen, etc.: Was hat wer genau gesagt (Zitate)?

Form und Umfang

Der Sonderbericht ist so zu gestalten, dass jemand, der das Spiel nicht gesehen hat, in der Lage ist zu verstehen, was passiert ist und auf dieser Grundlage ein Urteil sprechen kann.
Zuletzt gab es immer wieder Rückmeldungen seitens der Spruchkammer bezüglich der Abgabe von Sonderberichten. Diese waren teils von so schlechter Qualität, dass eine Urteilsbildung nicht möglich war oder sie sind gar nicht oder auf falschem Weg an die Spruchkammer weitergeleitet worden.
So geht es richtig: Wird ein Sonderbericht notwendig, ist der Bericht am PC zu erstellen und in einem allgemein lesbaren Format (z.B. .pdf, .doc, .docx) zu speichern.
Für die jüngeren Schiedsrichter kann die Formatvorlage zur Erstellung des Sonderberichtes eine Hilfe darstellen. Ihr findet sie als Download auf unserer Homepage. Ansonsten stehen Euch die Mitglieder des Schiedsrichterausschusses gerne zur Verfügung. Haltet den Bericht so knapp wie möglich (auf das Wesentliche konzentrieren) und so ausführlich wie nötig (man muss verstehen was genau passiert ist).

Wer Platzverweise nicht meldet oder im Spielbericht bewusst falsche Angaben macht, wird von der Schiedsrichterliste gestrichen!

Versand

Nachdem der Spielbericht ausgefüllt und freigegeben wurde, wird der Sonderbericht als Dokument im Spielbericht Online hochgeladen. Dafür sollte in der Rubrik „Spielverlauf“ ein Feld namens „Dokumente“ sichtbar werden. Hier erscheint automatisch die zuständige Spruchkammer als Empfänger und der Sonderbericht ist an diese zu senden.
Sollte das Feld „Dokumente“ nicht sichtbar werden oder andere Probleme auftreten, kann der Sonderbericht direkt an die zuständige Spruchkammer und den zuständigen Staffelleiter versandt werden. Die E-Mail-Adressen sind im vorliegenden Heft gelistet → ÜBERSICHT SPIELKLASSEN.

„Sonstige Vorkommnisse“

Das Feld „Sonstige Vorkommnisse“ im Spielbericht ist nur für bestimmte Arten von Vermerken.

Diese sind:

- Verspäteter Spielbeginn/Unterbrechungen (durch äußere Einflüsse verschuldet)
- Meldung von im Spiel erlittenen Verletzungen (mit Nr. und Name des Spielers)
- Nachträglich bemerkte Auswechslungen (z.B. nach der Halbzeitpause)
- ggf. Ankündigung eines Sonderberichts bei besonderen Vorfällen

Im Zweifelsfall ist stets ein Sonderbericht anzufertigen.

6. Besonderheiten Jugendspielbetrieb

- **Coaching-Zone:** Nur in überkreislichen Klassen und im Rheinlandpokal notwendig

- **Ausrüstung der Spieler:**
  - Unterziehkleidung kann farblich abweichen
  - Stutzenhalter/Tapes dürfen farblich <u>nicht</u> abweichen

- **Auswechslungen im Spielbericht**

  - im DFBnet nur den eingewechselten Spieler angeben, den ausgewechselten Spieler nicht
    (Grund: Wiedereingewechselte Spieler sind sonst nicht mehr im System und können auch nicht als Torschützen eingetragen werden!)

- **Persönliche Strafen:**
  - Mögliche Strafen sind: gelbe Karte, Zeitstrafe (5 Minuten), rote Karte
  - eine gelb-rote Karte ist <u>nicht möglich</u>
    (gilt für alle Klassen auf Kreis- und Verbandsebene)
  - alle persönlichen Strafen können direkt vergeben werden, d.h. eine Zeitstrafe kann ohne vorherige gelbe Karte, eine rote Karte ohne vorherige gelbe Karte und/oder Zeitstrafe ausgesprochen werden
  - nach der Aussprache einer Zeitstrafe ist <u>nur noch die rote Karte</u> als persönliche Strafe möglich
    (dies gilt auch, wenn ein Spieler vor der Zeitstrafe nicht verwarnt wurde)

- die Zeitstrafe beträgt fünf Minuten der Spielzeit; kommt es während der Zeitstrafe zu längeren Unterbrechungen (z. B. wegen einer Verletzung), so soll die Zeitstrafe um die Dauer der Unterbrechung verlängert werden

- **Persönliche Strafen gegen Mannschaftsoffizielle:**
  - Im Jugendbereich sind nur gelbe und rote Karten gegen Mannschaftsoffizielle möglich
  - Gelb/rote Karten sind <u>nicht</u> zulässig
  - Außerdem werden keine Zeitstrafen gegen Mannschaftsoffizielle verhängt

- **Liste Platzordner:** drei Personen sind ausreichend

- **Pokalspiele:**
  Im Jugendbereich erfolgt bei Pokalspielen nach der regulären Spielzeit unmittelbar das Elfmeterschießen/Neunmeterschießen.
  Es wird keine Verlängerung gespielt.

Weitere Regelungen zum Jugendspielbetrieb sind unter dem Punkt **Übersicht Jugendspielbetrieb** zu finden.

Besondere Vorkommnisse

Der Spielabbruch

Grundsätzlich gilt: Der Spielabbruch ist das allerletzte Mittel des Schiedsrichters.
Bevor ein Schiedsrichter sich zum Spielabbruch entscheidet, sind alle anderen Möglichkeiten auszuschöpfen.
Dies bedeutet, dass bei schlechten Wetterverhältnissen oder anderen Umständen, die einen Abbruch nach sich ziehen können, ca. 30 Minuten gewartet werden muss. Wichtig: Ist eine Besserung der Umstände in Sicht, sind Unterbrechungen von mehr als 30 Minuten möglich, um den Fortgang des Spiels zu ermöglichen. Dasselbe gilt für eine Verzögerungen vor Spielbeginn, z. B. bei verspäteter Anreise einer Mannschaft.
Soll das Spiel wegen ungebührlichem Verhalten von Spielern, Zuschauern oder Offiziellen abgebrochen werden, sind auch hier vorher alle anderen Mittel auszuschöpfen. Zum Beispiel ist der Ordnungsdienst hinzuzuziehen und über den Spielführer ist eine Frist (ca. 2 – 5 Minuten) zu setzen, um dem Verein die Möglichkeit zu geben wieder die gebotene Ordnung herzustellen. Wird dies nicht gemacht, bedeutet das in der Regel eine Wiederholung des Spiels.

Einzige Ausnahme:
Wird der Schiedsrichter in gewaltsamer Weise angegangen (getreten, geschlagen, bespuckt), ist das Spiel sofort zu Ende!

Schlechtwetterregelung

Diese Regelung ist immer dann anzuwenden, wenn die Durchführung der angesetzten Pflichtspiele nicht gewährleistet erscheint; sie ist nicht an eine bestimmte Jahreszeit gebunden.
Bei drohender Unbespielbarkeit des Sportplatzes sind die Vereine verpflichtet, rechtzeitig mit den entsprechenden Institutionen (Platzeigentümer und Spielinstanz) zusammenzuarbeiten, um möglichst frühzeitig eine Entscheidung über die Bespielbarkeit zu erhalten.

Wird im Seniorenbereich ein Sportplatz wegen Unbespielbarkeit gesperrt, ist das dadurch ausgefallene Pflichtspiel grundsätzlich automatisch für den übernächsten Mittwoch angesetzt. Es bleibt dem Spielleiter vorbehalten, einen anderen Nachholtermin zu benennen. Im Rahmenspielplan des Verbandes und der Kreise sind die Nachholspieltermine veröffentlicht und sind bindend.

➢ Situation in Spielgemeinschaften (SGs)

In Spielgemeinschaften müssen bei Unbespielbarkeit des vorgesehenen Sportplatzes alle Sportplätze der beteiligten SG-Vereine überprüft werden, bevor eine Spielabsage erfolgt. Die Sperrung des Platzes - der Plätze - ist dem Spielleiter unverzüglich zu melden (Fon, Fax oder E-Mail).
Die Bescheinigung über die Unbespielbarkeit des Platzes, bei SG's aller Plätze und bei wiederholtem Spielausfall ggf. auch des Ausweichplatzes, ist dem Spielleiter umgehend vorzulegen.
Der Spielleiter kann nach erstmaligem Ausfall eines Pflichtspiels von dem betreffenden Verein verlangen, einen bespielbaren Ausweichplatz zu besorgen bzw. kann der Spielleiter einen Ausweichplatz bestimmen. Bei einer notwendigen Bestimmung eines Ausweichplatzes durch den Spielleiter erhält der Platzeigentümer 50,-- € vom Heimverein als Aufwandsentschädigung.
Wird, wenn ein Spiel ausgefallen ist, auf Verlangen des Spielleiters kein Ausweichplatz zur Verfügung gestellt, kann auf Spielverlust entschieden werden. Ob bei wiederholtem Spielausfall ein Bedarf auf Gestellung eines Ausweichplatzes vorliegt, entscheidet allein der zuständige Spielleiter (s. auch Erläuterung zu § 22 Ziffer 3 SpO).
Vor dem Spieltag kann grundsätzlich nur der zuständige Spielleiter oder dessen Vertreter Spiele absetzen, am Spieltag grundsätzlich nur der angesetzte Schiedsrichter. Zur Vermeidung von Kosten kann in besonderen Fällen der Spielleiter auch noch am Spieltag einzelne Spiele oder den ganzen Spieltag absetzen.

➢ Verhalten des Schiedsrichters

Bei ungünstiger Witterung müssen die Schiedsrichter so frühzeitig zum Spielort anreisen, dass die anreisende Mannschaft abbestellt werden kann, falls

erforderlich. Muss der Schiedsrichter frühzeitig anreisen und findet das Spiel statt, erhält er zusätzliche Spesen in Höhe von 6 €.
Bei Spielausfällen, bei denen die Unbespielbarkeit des Platzes/der Plätze durch den Schiedsrichter festgestellt wurde, sind die anfallenden Kosten grundsätzlich von beiden beteiligten Vereinen zu tragen (Platzverein: Schiedsrichterkosten und Platzaufbau, Gastverein: evtl. Fahrtkosten).
Bei Spielausfällen, die durch den Platzeigentümer und/oder den Heimverein (auch im Widerspruch zur Feststellung des Schiedsrichters) verursacht wurden, hat der Platzverein alle anfallenden Kosten zu tragen. Eine Kostenerstattung durch den Fußballverband Rheinland erfolgt nicht.

Schiedsrichter, die ohne zwingenden Grund zu spät anreisen oder grob fahrlässig handeln, werden unter Haftung ihres Vereins regresspflichtig gemacht.

➢ Weitere Hinweise

Der Platzverein ist verpflichtet, die jeweiligen Spielleiter über die ausgefallenen Spiele unverzüglich zu unterrichten.
Der Platzverein hat so früh wie möglich alle Arbeiten zur Instandsetzung des Spielfeldes vorzunehmen, damit ein einwandfreier Spielbetrieb auch in einer Schlechtwetterphase gewährleistet ist.
Der Platzaufbau ist bei Schneefall, Eis usw. besonders sorgfältig durchzuführen.
Ist die Abzeichnung des Spielfeldes wegen Schneefalls nicht mehr erkennbar, sind zusätzlich acht Hilfsflaggen zur Kennzeichnung der Strafräume einen Meter außerhalb der Begrenzungslinien aufzustellen. Stehen keine Hilfsflaggen zur Verfügung, sind auch so genannte "Hütchen" zugelassen.

ACHTUNG: Beim Wechseln der Sportanlage (z.B. Rasenplatz auf Hartplatz oder Kunstrasen), den Spielpartner und Staffelleiter bitte rechtzeitig informieren, d.h. den Spielpartner noch am Heimatort in Kenntnis setzen.

Mehrfachbelegung des Sportplatzes

Sind an einem Spieltag mehrere Spiele auf dem gleichen Sportplatz angesetzt, hat die Durchführung der Spiele höherer Klassen Vorrang.
Dabei lautet die Reihenfolge der Spielklassen wie folgt:

3. Liga -> Frauen-Bundesliga -> Regionalliga -> Oberliga -> A-Junioren-Regionalliga -> B-Junioren-Regionalliga -> Frauen-Regionalliga -> Rheinlandliga -> A-Junioren-Rheinlandliga -> Bezirksliga -> Kreisliga A -> B-Junioren-Rheinlandliga -> Frauen-Rheinlandliga -> C-Junioren-Rheinlandliga -> Kreisliga B -> B-Juniorinnen Regionalliga -> A-/B-Junioren-Bezirksliga -> Kreisliga C -> C-Junioren-Bezirksliga -> Frauen-Bezirksliga -> Kreisliga D -> weitere

Übersicht Spielklassen

Spielklasse	Spielleiter	Spruchkammer	Besonderheiten
Herren Rheinlandliga	Jena Bachmann jbachman@on-linehome.de	Markus Kohl markus.kohl@t-on-line.de	5 Auswechslungen
Herren Rheinlandpokal	Jena Bachmann jbachman@on-linehome.de	Markus Kohl markus.kohl@t-on-line.de	5 Auswechslungen
Frauen Regionalliga	Nicole Recktenwald nicole.reckten-wald@saar-fv.de	Geschäftsstelle Edenko-ben frv@swfv.de	4 Auswechslungen
A-Junioren Regionalliga	Peter Lipkowski plipkowski@t-on-line.de	Geschäftsstelle Edenko-ben frv@swfv.de	gelb/rot statt Zeit-strafe 5 Auswechslungen kein Wiederein-wechseln
B-Junioren Regionalliga	Jürgen Schäfer swfv-schaefer@t-on-line.de	Geschäftsstelle Edenko-ben frv@swfv.de	gelb/rot statt Zeit-strafe 5 Auswechslungen kein Wiederein-wechseln
Herren Bezirksliga	West: Bernd Hurth bernd.hurth@t-on-line.de Ost: Jens Bachmann jbachmann@on-linehome.de Mitte: Vinzenz Klein papier-klein@t-on-line.de	West: Günter Kimmling gkimmling@t-online.de Ost: Werner Maxeiner werner.maxeiner@rz-online.de Mitte: Werner Stein fvr-bzkmitte@gmx.de	5 Auswechslungen
B-Juniorinnen Regionalliga	Ina Hobracht ina_hobracht@gmx.de	Geschäftsstelle Edenko-ben frv@swfv.de	gelb/rot statt Zeit-strafe 5 Auswechslungen kein Wiederein-wechseln
C-Junioren Regionalliga	Rainer Lauffer rainer.lauffer@saar-fv.de	Geschäftsstelle Edenko-ben frv@swfv.de	gelb/rot statt Zeit-strafe 5 Auswechslungen kein Wiederein-wechseln
Herren Kreisliga A	Josef Frings jukfrings@t-online.de	Andreas Lung andreas.lung@gmx.net	5 Auswechslungen

A-Jun. Rheinlandliga (m/w)	Helmut Hohl hhohl1950@t-on-line.de	s. Herren Rheinlandliga	(1)
A-Jun. Rheinlandpo-kal	Helmut Hohl hhohl1950@t-on-line.de	s. Herren Rheinlandliga	(1)
Frauen Rheinlandliga	Ina Hobracht ina_hobracht@gmx.de	s. Herren Rheinlandliga	5 Auswechslungen kein Wiederein-wechseln
Herren Kreisliga B	Josef Frings jukfrings@t-online.de	Andreas Lung andreas.lung@gmx.net	5 Auswechslungen
Herren Kreisliga C	Josef Frings jukfrings@t-online.de	Andreas Lung andreas.lung@gmx.net	5 Auswechslungen Wiedereinwechseln erlaubt
Herren Kreispokal (A/B und C/D)	Josef Frings jukfrings@t-online.de	Andreas Lung andreas.lung@gmx.net	5 Auswechslungen
B-Jun. Rheinlandliga (m/w)	Volker Oppenkowski volker.oppen-kowski@online.de	s. Herren Rheinlandliga	(1)
B-Jun. Rheinlandpokal	Volker Oppenkowski volker.oppen-kowski@online.de	s. Herren Rheinlandliga	(1)
Frauen Bezirksliga	Silke Kolbeck silke.kol-beck@gmx.de	Franz Casel Casel-Koblenz@gmx.de	gelb/rot 5 Auswechslungen Wiedereinwechseln erlaubt
Frauen Kreisklasse	Eli Brungs eli.brungs@ t-online.de	Andreas Lung andreas.lung@gmx.net	gelb/rot 5 Auswechslungen Wiedereinwechseln erlaubt
Reserve / AH / Frei-zeit / Testspiele / Turniere	Horst Setzepfandt horst.setzepfandt@ online.de	Andreas Lung andreas.lung@gmx.net	individuell zu erfragen, bei Test-spielen Absprache vor Spielbeginn
A-Jun. Bezirksliga (m/w)	Helmut Hohl hhohl1950@ t-online.de	**BZL Ost:** Carsten Jacob carsten-jacob@web.de **Mitte:** Werner Stein fvr-bzkmitte@gmx.de **West:** Günter Kimmling gkimmling@t-online.de	(1)
B-Jun. Bezirksliga (m)	Volker Oppenkowski volker.oppen-kowski@online.de	**BZL Ost:** Carsten Jacob carsten-jacob@web.de **Mitte:** Werner Stein fvr-bzkmitte@gmx.de **West:** Günter Kimmling gkimmling@t-online.de	(1)

C-Jun. Rheinlandliga (m/w)	Tino Zengler tino.zengler@gmx.de	s. Herren Rheinlandliga	(1)
C-Jun. Rheinlandpokal	Tino Zengler tino.zengler@gmx.de	s. Herren Rheinlandliga	(1)
C-Jun. Bezirksliga (m)	Tino Zengler tino.zengler@gmx.de	**BZL Ost:** Carsten Jacob carsten-jacob@web.de **Mitte:** Werner Stein fvr-bzkmitte@gmx.de **West:** Günter Kimmling gkimmling@t-online.de	(1)
A- / B-Jun. Kreisklasse (m/w)	Ronny Jäckel ronny-jaeckel @freenet.de	Benjamin Klapper benjamin.klapper@bk-media.eu	(1)
D-Jun. Rheinlandliga (m)	Petra Retterath-Wagner petra.baar@web.de	s. Herren Rheinlandliga	(1)
D-Jun. Rheinlandpokal	Petra Retterath-Wagner petra.baar@web.de	s. Herren Rheinlandliga	(1)
D-Jun. Bezirksliga (m/w)	Helmut Hohl hhohl1950@ t-online.de	**BZL Ost:** Carsten Jacob carsten-jacob@web.de **Mitte:** Werner Stein fvr-bzkmitte@gmx.de **West:** Günter Kimmling gkimmling@t-online.de	(1)
C-Jun. Kreisklasse (m/w)	Elmar May mayelmar@aol.com	Benjamin Klapper benjamin.klapper@bk-media.eu	(1)
D- /E-Jun. Kreisklasse (m/w)	Elmar May mayelmar@aol.com	Benjamin Klapper benjamin.klapper@bk-media.eu	(1) E-Jun. gesonderte Regularien
B7- / C7- / D7- / E7-Jun. (w)	Eli Brungs eli.brungs@ t-online.de	Benjamin Klapper benjamin.klapper@bk-media.eu	(1) E-Jun. gesonderte Regularien
F- Junioren (m/w)	Ralf Dünchel ralf.duen-chel@fmx.de	Benjamin Klapper benjamin.klapper@bk-media.eu	Gesonderte Regularien

Besonderheiten (1):	5 Minuten Zeitstrafe (kein gelb/rot) Einsatz von bis zu 5 Auswechselspielern erlaubt Wiedereinwechseln erlaubt Farbe der Unterziehkleidung muss nicht der Farbe der Kleidung entsprechen

Mindestanzahl Spieler

11er Mannschaft: mindestens **sieben Spieler** (sechs Feldspieler + Torhüter)

9er Mannschaft: (ganzer Platz) mindestens **sieben Spieler** (sechs Feldspieler + Torhüter)

9er Mannschaft: (kleines Feld) mindestens **sechs Spieler** (fünf Feldspieler + Torhüter)

7er Mannschaft: mindestens **fünf Spieler** (vier Feldspieler + Torhüter)

Unterschreitet eine der beiden Mannschaften die erforderliche Mindestanzahl, so MUSS der Schiedsrichter das Spiel sofort abbrechen. Das gilt auch, wenn die Mindestanzahl nur vorübergehend wegen einer Zeitstrafe oder einer Verletzung (selbst wenn der Spieler auf absehbare Zeit wieder teilnehmen kann) nicht erfüllt wird. Es kann **keine Spielfortsetzung** ohne die Mindestanzahl an Spielern geben.

Übersicht Junioren Saison 2023/2024

Altersklassen	Stich-tag 1.1...	Spielzeit in Minuten	Auswech-selspieler ****	Spielfeld/ Kleinspielfeld	Straf-raum	Tor-raum	Abstoß vom	Straf-stoß	Ecke	Ball-größe
A U20	2004	2 x 45	bis zu 5	normal	normal	normal	Torraum	11 m	lang	5
A 11-A9 Junioren	2005	2 x 45	bis zu 5	normal	normal	normal	Torraum	11 m	lang	5
B 11-B9 Junioren	2007	2 x 40	bis zu 5	normal	normal	normal	Torraum	11 m	lang	5
B-7 Junioren	2007	2 x 40	bis zu 5	von Strafraum zu Strafraum	12 m	4 m	Torraum	9 m	lang	5
C-11 Junioren	2009	2 x 35	bis zu 5	normal	normal	normal	Torraum	11 m	lang	5
C-9-7-Junioren	2009	2 x 35	bis zu 5	von Strafraum zu Strafraum	12 m	4 m	Torraum	9 m	lang	5
D-9-Junioren	2011	2 x 30	unbegrenzt	von Strafraum zu Strafraum seitlich eingerückt	12 m	4 m	Torraum	9 m	lang	Leichtspielball Gr. 4 (350 g)
D-7-Junioren	2011	2 x 30	unbegrenzt	Kleinspielfeld Platzbreite/	12 m	4 m	Torraum	9 m	lang	Leichtspielball Gr. 4 (350 g)
E-Junioren	2013	2 x 25	unbegrenzt	Kleinspielfeld lt. Zeichnung	8 m	ohne	StrafraumAbstoß/ Abwurf	8 m	lang	Leichtspielball Gr. 4 (350 g)
E-5-Junioren	2013	Freiwillige Basis: Neue Kinderspielform - 5er Teams (Mannschaftsstärke max.9) - Spielfeld ca.40x25m - 2 Jugendtore - Spielzeit: 2x25 min.,								Leichtspielball Gr. 4 (350 g)
F-Junioren	2015	Neue Kinderspielform - 3er Teams (Mannschaftsstärke max.5) - Spielfeld ca.25x20m - 4 Minitore - Spielzeit: 7x7 min., 5x10 min.								Leichtspielball Gr. 3 (290 g)
Bambini	2017	Neue Kinderspielform - 3er Teams (Mannschaftsstärke max.5) - Spielfeld ca.15x10m - 4 Minitore - Spielzeit: 7x6 min., 5x8 min.								Leichtspielball Gr. 3 (290 g) oder Softball (Halle)

Übersicht Jugendspielbetrieb

Alters-klassen	Stich-tag	Spiel-zeit	Auswech-selspieler	Abstoß	Straf-stoß	Ball
A11/A9-Ju-nioren	2005	2 x 45	bis zu 5	Tor-raum	11 m	5
B11/B9-Ju-nioren	2007	2 x 40	bis zu 5	Tor-raum	11 m	5
B11-Junio-rinnen	2007	2 x 40	bis zu 5	Tor-raum	11 m	5
B9/B7-Juni-orinnen	2007	2 x 40	bis zu 5	Tor-raum	9 m	5
C11-Junio-ren	2009	2 x 35	bis zu 5	Tor-raum	11 m	5
C9/C7-Juni-oren	2009	2 x 35	bis zu 5	Tor-raum	9 m	5
C11-Junio-rinnen	2009	2 x 35	bis zu 5	Tor-raum	11 m	5
C9/C7-Juni-orinnen	2009	2 x 35	bis zu 5	Tor-raum	9 m	5
D9/D7-Ju-nioren	2011	2 x 30	unbegrenzt	Tor-raum	9 m	Light-Ball Gr. 4, 350 g
D9/D7-Ju-niorinnen	2011	2 x 30	unbegrenzt	Tor-raum	9 m	
E-Junioren	**Sonderspielformen ohne Schiedsrichter**					
E5-Junio-ren						
E-Juniorin-nen						
F-Junioren						
F-Juniorin-nen						
Bambini						

- Das Wiedereinwechseln ist generell erlaubt.
- Mittelkreis und Abstand beim Freistoß betragen beim Kleinspielfeld 7 Meter.
- Die E- und F-Junioren spielen ohne Abseits. Es gibt nur direkte Freistöße. E-Junioren dürfen Einwurf wiederholen.
- Bei F- und E-Junioren keine Anwendung der Rückpassregel.
- F-Junioren ermitteln keine Meister und Pokalsieger. Dies gilt auch für Hallenwettbewerbe und Turniere. Die Stammspielerregelung findet keine Anwendung.
- Alle beweglichen Tore sind den Unfallverhütungsbestimmungen gemäß zu befestigen.
- Bei D- bis F-Junioren/innen werden nur noch die vom DFB empfohlenen Leichtbälle (light) benutzt. Die Heimmannschaft stellt den Spielball.
- Junioren und Juniorinnen dürfen an einem Tag zwei Spiele bestreiten.

Übersicht Spesensätze

Schiedsrichter-Spesensätze im FV Rheinland Saison 2022/2023

Spielklasse	Spesen SR	Spesen SRA	SR (Mo - Do)	SRA (Mo - Do)
Rheinlandliga Herren	45,00 €	23,00 €	67,50 €	34,50 €
Bezirksliga Herren	35,00 €	20,00 €	52,50 €	30,00 €
Kreisliga A Herren	28,00 €	17,00 €		
Kreisliga B - D Herren	23,00 €	17,00 €		
Reserveklassen Herren	23,00 €	17,00 €		
Frauen Rheinlandliga	25,00 €	9,00 €		
Frauen Bezirks- /Kreisliga	20,00 €	9,00 €		
A-Jun. Rheinlandliga	25,00 €	9,00 €		
B-Jun. Rheinlandliga (m/w)	20,00 €	9,00 €		
A-Jun. Bezirksliga	20,00 €	9,00 €		
B- / C-Jun. Bezirksliga (m/w)	17,00 €	9,00 €		
C-Jun. Rheinlandliga (m/w)	17,00 €	9,00 €		
A-/ B-Jun. Kreisliga (m/w)	16,00 €	9,00 €		
D-Jun. Rheinlandliga (m/w)	16,00 €	9,00 €		
D-Jun. Bezirksliga (m/w)	14,00 €	9,00 €		
C-/D-/E-/F-Jun. Kreislg. (m/w)	13,00 €	9,00 €		
Herren Oberliga	80,00 €	45,00 €		
Frauen Regionalliga	35,00 €	20,00 €		
A-Jun. Regionalliga	40,00 €	25,00 €		
B-Jun. Regionalliga	35,00 €	20,00 €		
C-Jun. Regionalliga	25,00 €	15,00 €		
Futsal-Regionalliga	35,00 €			
Turniere				
bis 5 Stunden	28,00 €			
jede weitere Stunde	7,00 €			
SR-Beobachter Senioren	15,00 €			
SR-Beobachter Jugend Kreis	12,00 €			
SR-Paten	12,00 €			

In den Herren-Verbandsklassen und im Rheinlandpokal erhöht sich der Spesensatz bei Wochenspieltagen (Mo - Do) um die Hälfte.

Bei kurzfristigem Spielausfall und bereits erfolgter Anreise wird neben den Fahrtkosten der halbe Spesensatz abgerechnet.

Fahrtkosten: 0,30 € je Kilometer

BESONDERHEITEN

Freundschaftsspiele

Die Spesen sich stets nach der klassenhöheren Mannschaft. Die Erhöhung der Spesen für Spiele im Verband unter der Woche gilt nicht für Freundschaftsspiele.

Kreispokalspiele

Die Spesen bei ligaübergreifenden Pokalspielen richten sich immer nach der klassenhöheren Mannschaft. Der Spesensatz erhöht sich nicht bei anschließender Verlängerung und/oder Elfmeterschießen bzw. Neunmeterschießen.

Rheinlandpokalspiele

Die Spesen bei ligaübergreifenden Pokalspielen richten sich nach der klassenhöheren Mannschaft. Ausnahme: Bei Spielen mit Beteiligung einer Oberligamannschaft ist der Spesensatz für die Rheinlandliga anzuwenden. Sind beide Teams Oberligamannschaften, wird der Oberligasatz abgerechnet.

Abweichender Anfahrtsweg

Reist der Schiedsrichter von einem abweichenden Ort (z.B. dem Arbeitsplatz) zur Spielstätte an, so ist für die Fahrtgeldberechnung stets die Strecke von der im DFBnet hinterlegten Adresse zur Spielstätte heranzuziehen.

Mehrere Spielleitungen

Leitet ein Schiedsrichter mehrere Spiele hintereinander an einem oder an verschiedenen Spielorten, ohne dass eine getrennte Anfahrt vom eigenen Wohnort zu den Spielen erfolgt, so sind die Fahrtkosten zwischen den beiden Spielen aufzuteilen. Eine doppelte Abrechnung der Fahrtkosten bei nur einmaliger Fahrt ist nicht zulässig.

Spielfeldmaße & Abläufe Junioren/-innen

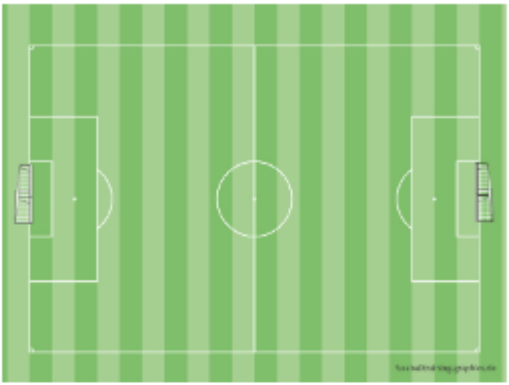

A-Junioren

Rahmenbedingungen
Wettbewerbsform: Punktspiele auf Kreisebene und Pokalspiele möglich
Spielform: 11 gegen 11, 9 gegen 9 möglich, Einsatz von U20-Spielern ist zugelassen (siehe entsprechende Durchführungsbestimmungen U20-Junioren)
Auswechselspieler: bis zu 5 (wiedereinwechseln erlaubt)
Spielfeld: ca. 100 x 60 m
Torgröße: 7,32 m x 2,44 m
Strafraum: 16 m x 32 m
Torraum: 5 m x 17 m
Ecke: lang
Spielball: Größe 5
Rückpassregel: kommt zur Anwendung
Abseits: Es wird mit Abseits gespielt
Freistöße: direkte und indirekte
Straßstoß: 11 Meter
Stammspielerregelung: zwei Stammspieler der nächsthöheren Mannschaft (weitere Details siehe §16 SpO.)
Mindestanzahl Spieler: mindestens sieben Spieler (sechs Feldspieler + Torhüter)
Spielzeit: 2 x 45 Minuten

Vor dem Spiel
Kontrolle der Spielberechtigungen (früher Passkontrolle): Vor jedem Spiel zwingend notwendig, durch a) Schiedsrichter und b) Trainer der gegnerischen Mannschaft
Rituale: Handshake

Nach dem Spiel
Rituale: Handshake, Sportgruß im Mittelkreis
Bearbeitung des elektronischen Spielberichts durch den Schiedsrichter

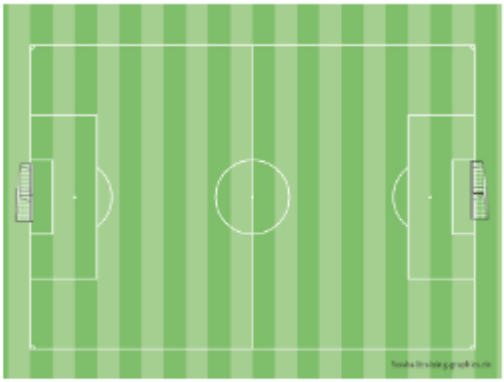

B-Junioren

Rahmenbedingungen
Wettbewerbsform: Punktspiele auf Kreisebene und Pokalspiele möglich
Spielform: 11 gegen 11, 9 gegen 9 möglich
Auswechselspieler: bis zu 5 (wiedereinwechseln erlaubt)
Spielfeld: ca. 100 x 60 m
Torgröße: 7,32 m x 2,44 m
Strafraum: 16 m x 32 m
Torraum: 5 m x 17 m
Ecke: lang
Spielball: Größe 5
Rückpassregel: kommt zur Anwendung
Abseits: es wird mit Abseits gespielt
Freistöße: direkte und indirekte
Straßstoß: 11 Meter
Stammspielerregelung: zwei Stammspieler der nächsthöheren Mannschaft (weitere Details siehe §16 SpO.)
Mindestanzahl Spieler: mindestens sieben Spieler (sechs Feldspieler + Torhüter)
Spielzeit: 2 x 40 Minuten

Vor dem Spiel
Kontrolle der Spielberechtigungen (früher Passkontrolle): Vor jedem Spiel zwingend notwendig, durch a) Schiedsrichter und b) Trainer der gegnerischen Mannschaft
Rituale: Handshake, Sportgruß im Mittelkreis

Nach dem Spiel
Rituale: Handshake
Bearbeitung des elektronischen Spielberichts durch den Schiedsrichter

C-Junioren

Rahmenbedingungen
Wettbewerbsform: Punktspiele auf Kreisebene und Pokalspiele möglich
Spielform: 11 gegen 11, 9 gegen 9 und 7 gegen 7 möglich
Auswechselspieler: bis zu 5 (wiedereinwechseln erlaubt)
Spielfeld: C-11: ca. 100 x 60 m; C-9 und C-7: 70 x 60 m (Strafraum zu Strafraum)
Torgröße: C-11: 7,32 m x 2,44 m; C-9 und C-7: 5 x 2m
Strafraum: C-11: 16 m x 32 m; C-9 und C-7: (29 m x 12 m).
Torraum: C11: 5 m x 17 m; C-9 und C-7: 4 m x 13 m)
Ecke: lang
Spielball: Größe 5
Rückpassregel: kommt zur Anwendung
Abseits: es wird mit Abseits gespielt
Freistöße: direkte und indirekte
Straßstoß: C-11: 11 Meter, C-9: 9 Meter
Stammspielerregelung: C-11 und C-9 zwei Stammspieler der nächsthöheren Mannschaft, C-7 ein Spieler der nächsthöheren Mannschaft (weitere Details siehe §16 SpO.)

Mindestanzahl Spieler: C-11: mindestens sieben Spieler (sechs Feldspieler + Torhüter); C-9: mindestens sechs Spieler (fünf Feldspieler + Torwart); C-7: mindestens fünf Spieler (vier Feldspieler + Torwart)
Spielzeit: 2 x 35 Minuten

Vor dem Spiel
Kontrolle der Spielberechtigungen (früher Passkontrolle): Vor jedem Spiel zwingend notwendig, durch a) Schiedsrichter und b) Trainer der gegnerischen Mannschaft
Rituale: Handshake

Nach dem Spiel
Rituale: Handshake, Sportgruß im Mittelkreis
Bearbeitung des elektronischen Spielberichts durch den Schiedsrichter

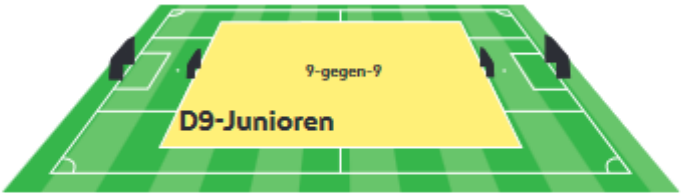

D-Junioren

Rahmenbedingungen:
Wettbewerbsform: Punktspiele auf Kreisebene, Pokalspiele möglich
Spielform: 9 gegen 9 (inklusive Torwart), 7 gegen 7 möglich
Auswechselspieler: unbegrenzt
Wiedereinwechseln (auch wiederholtes Einwechseln) ist erlaubt
Spielfeld: ca. 70 x 50 m - Strafraum zu Strafraum (D9); eine Platzhälfte quer (D7)
Torgröße: 5 Meter breit, 2 Meter hoch (Schülertore)
Strafraum: 12 Meter tief, 29 Meter breit (einschließlich Tor)
Torraum: 4 Meter tief, 13 Meter breit (einschließlich Tor)
Ecke: lang
Spielball: Leichtspielball Größe 4 (350 g)
Rückpassregel: kommt zur Anwendung
Abseits: es wird mit Abseits gespielt
Freistöße: direkte und indirekte
Straßstoß: 9 Meter
Stammspielerregelung: D9: Zwei Stammspieler der nächstoberen Mannschaft; D7: Ein Stammspieler der nächstoberen Mannschaft (weitere Details siehe §16 SpO.)
Spielzeit: 2 x 30 Minuten

Vor dem Spiel:
Kontrolle der Spielberechtigungen (früher Passkontrolle): Vor jedem Spiel zwingend notwendig, durch a) Schiedsrichter und b) Trainer der gegnerischen Mannschaft
Rituale: Handshake

Nach dem Spiel:
Rituale: Handshake
Bearbeitung des elektronischen Spielberichts durch den Schiedsrichter

D7-Junioren

Schiedsrichterliste 2023/2024

Name	Vorname	Ort	Vereinsname	Spielklasse
Abel	Louis	Mendig	SV Eintracht Mendig	Kreis Rhein/Ahr
Acimovic	Chris-topher Matthias	Meuspath	SC Kirchwald	Kreis Rhein/Ahr
Adrian	Walter	Dorsel	SV Barweiler	Kreis Rhein/Ahr
Ax	Adrian	Oberzissen	SV Oberzissen	FV Rheinland (Verbandskader)
Bauer	Lars	Burgbrohl	Spvgg. Burgbrohl	Kreis Rhein/Ahr
Becker	Chris	Dünfus	SV Gering-Kollig	Kreis Rhein/Ahr
Bell-Simons	Michael	Köln	Fußballverein TuS Mayen	FV Rheinland (Verbandskader)
Bernhard	Yannis	Thür	JSV Ettringen	Amateuroberliga Südwest
Bernstädt	Jan	Plaidt	Fc Alemannia Plaidt	FV Rheinland (Verbandskader)
Binder	Philipp	Koblenz	FC Spfr. Miesen-heim	Kreis Rhein/Ahr
Böder	Ingo	Leimbach	SV Reifferscheid	Kreis Rhein/Ahr
Böttcher	Jeremia	Nickenich	Spvgg 1904/25 Nickenich e.V.	Kreis Rhein/Ahr
Braun	Jonas	Burgbrohl	FV "Vilja" Wehr	Kreis Rhein/Ahr
Canbolat	Mehmet	Remagen	SV Kripp e.V.	Kreis Rhein/Ahr
Celik	Osman	Troisdorf	Eintr. Esch e.V.	Kreis Rhein/Ahr
Dünchel	Ralf	Burgbrohl	Spvgg. Burgbrohl	Kreis Rhein/Ahr
Engels	Daniel	Mayen	SV Ruitsch-Ker-ben	Kreis Rhein/Ahr
Fasulas	Athana-sios	Ahrbrück	ABK Ahrbrück	FV Rheinland (Verbandskader)
Fremgen	Jürgen	Ettringen	Maifelder SV e.V.	Kreis Rhein/Ahr
Frenz	Andreas	Bonn	Spfr. Koisdorf	Kreis Rhein/Ahr

Geiermann	Lennert	Münster-maifeld	Maifelder SV e.V.	Kreis Rhein/Ahr
Genn	Uwe	Wehr	FV "Vilja" Wehr	Kreis Rhein/Ahr
Gerhards	Dirk	Mayen	JSV Ettringen	Kreis Rhein/Ahr
Geuthner	Sascha	Mayen	TuS Langenfeld	Kreis Rhein/Ahr
Gill	Josef	Brenk	SC Kempenich	Kreis Rhein/Ahr
Glabach	Leo	Saffig	SC Concordia Saffig	FV Rheinland (Verbandskader)
Gödde	Christian	Andernach	SV Ochtendung	Kreis Rhein/Ahr
Große	Marco	Münster-maifeld	JSV Ettringen	Kreis Rhein/Ahr
Haupt	Leif Silas	Kottenheim	TuS Kottenheim	Kreis Rhein/Ahr
Haupt	Lewin	Kottenheim	TuS Kottenheim	Kreis Rhein/Ahr
Heuser	Alfred	Bad Breisig	SG Bad Breisig	Kreis Rhein/Ahr
Heydecke	Kenneth	Remagen	SC Bad Boden-dorf	Kreis Rhein/Ahr
Hickmann	Niklas	Kehrig	SV Alzheim e.V.	FV Rheinland (Verbandskader)
Hiebert	Walde-mar	Kruft	Spvgg. Eintracht Eich	Kreis Rhein/Ahr
Hilger	Franziska	Glees	Fußballverein TuS Mayen	FV Rheinland (Verbandskader)
Hollmann	Christian	Mayen	TuS Hausen	Kreis Rhein/Ahr
Jäckel	Ronny	Mayen	SV Rheinland Mayen	FV Rheinland (Verbandskader)
Jaeschock	Maximi-lian	Bad Breisig	VfL Brohl	Kreis Rhein/Ahr
Jakima	Ingo	Mayen	TV Kruft	Kreis Rhein/Ahr
Jüris	Markus	Sinzig	Ahrweiler BC	Kreis Rhein/Ahr
Karolczak	Anita	Po-lich/Ruitsch	SV Ruitsch-Ker-ben	Kreis Rhein/Ahr
Keller	Franz	Remagen	SV Kripp e.V.	Kreis Rhein/Ahr
Kempkes	Benedikt	Thür	DJK Kruft/Kretz	DFB (Assistent Bundesliga)
Kirst	Andreas	Mayen	SV Rheinland Mayen	Kreis Rhein/Ahr
Kirst	Luca	Kirchwald	SC Kirchwald	Kreis Rhein/Ahr
Klapper	Benjamin	Andernach	TV Kruft	Kreis Rhein/Ahr
Klapper	Eric	Andernach	TV Kruft	Kreis Rhein/Ahr

Klapperich	Jürgen	Langenfeld	DJK Müllenbach	Kreis Rhein/Ahr
Klein	Stefan	Gering	SV Alzheim e.V.	Kreis Rhein/Ahr
Kleinertz	Kilian-Arnd	Berg	SV G.-W. Berg/Freisheim	Kreis Rhein/Ahr
Kohlleppel	Christian	Koblenz	SV Gering-Kollig	Kreis Rhein/Ahr
Kohns	Christian	Kruft	DJK Kruft/Kretz	Kreis Rhein/Ahr
Kohns	Philipp	Polch	Maifelder SV e.V.	Kreis Rhein/Ahr
Krämer	Holger	Andernach	DJK "Werners-eck" Plaidt	Kreis Rhein/Ahr
Krause	Lukas	Nickenich	SV Eintracht Mendig	Kreis Rhein/Ahr
Kraywinkel	Sven	Bornheim	SV Walporzheim	Kreis Rhein/Ahr
Krings	Hermann	Sankt Jo-hann	SV Kürrenberg	Kreis Rhein/Ahr
Krümpelmann	Jan	Kottenheim	TuS Kottenheim	FV Rheinland (Verbandskader)
Kulbe	Frank	Mülheim-Kärlich	SV G.-W. Berg/Freisheim	Kreis Rhein/Ahr
Lehmberg	Maik	Hönningen	SV Hönnin-gen/Ahr	Kreis Rhein/Ahr
Leidigkeit	Kim	Andernach	Spvgg. Eintracht Eich	Kreis Rhein/Ahr
Lejsek	Paul	Mayen	TuS Hausen	Kreis Rhein/Ahr
Lethert	Thomas	Wershofen	SV Wershofen-Hümmel e.V.	Kreis Rhein/Ahr
Lühring	Thomas	Niederzis-sen	Spvgg. Burgbrohl	Kreis Rhein/Ahr
Mete	Cem	Mayen	Spfr. Monreal-Reudelsterz	Kreis Rhein/Ahr
Meurer	Hanna	Sinzig	SC Bad Boden-dorf	FV Rheinland (Verbandskader)
Michels	Oliver	Bad Neue-nahr-Ahr-weiler	Birresdorfer SC	Kreis Rhein/Ahr
Möhlig	Benedict	Ochtendung	FC Wierschem	Kreis Rhein/Ahr
Möhlig	Fabian	Ochtendung	FC Wierschem	Kreis Rhein/Ahr
Möller	Hans Erich	Leimbach	TUWI Adenau	Kreis Rhein/Ahr

Mühl	Marc	Sinzig	Spfr. Koisdorf	Kreis Rhein/Ahr
Müller	Alexander	Mendig	SV Eintracht Mendig	FV Rheinland (Verbandskader)
Müller	Horst	Münster-maifeld	SV Weiler-Luxem	Kreis Rhein/Ahr
Mürtz	Alexander	Nickenich	SV Eintracht Mendig	FV Rheinland (Verbandskader)
Nalca	Tufan	Sinzig	SC Rhein-Ahr Sinzig	Kreis Rhein/Ahr
Nickenig	Michael	Mayen	SV Alzheim e.V.	Kreis Rhein/Ahr
Ockenfels	Toni	Ockenfels	FC Inter Sinzig	Kreis Rhein/Ahr
Oster	Lukas Maximilian	Neuwied	SG 99 Andernach	Kreis Rhein/Ahr
Oster	Uwe	Neuwied	SG 99 Andernach	Kreis Rhein/Ahr
Pickel	Mike	Mendig	Grün-Weiß Mendig	DFB (VAR)
Plenker	Ulrich	Neuwied	Fc Alemannia Plaidt	Kreis Rhein/Ahr
Pöhler	Lara	Remagen	TuS Oberwinter	Kreis Rhein/Ahr
Polat	Denizcan	Grafschaft	Grafschafter SV	Kreis Rhein/Ahr
Portz	Jan-Philipp	Plaidt	FC Spfr. Miesenheim	Kreis Rhein/Ahr
Portz	Luca	Plaidt	Fc Alemannia Plaidt	Kreis Rhein/Ahr
Razvan	Predoaica	Mayen	SG Bad Breisig	Kreis Rhein/Ahr
Remy	Simeon	Kruft	SC Concordia Saffig	Kreis Rhein/Ahr
Rostamzada	Hamid	Mayen	SV Remagen	Kreis Rhein/Ahr
Rüdesheim	Raphael	Burgbrohl	Spvgg. Burgbrohl	Kreis Rhein/Ahr
Schäfer	Rudolf	Kempenich	SC Kempenich	Kreis Rhein/Ahr
Schardt	Emilio	Luxem	SV Weiler-Luxem	Kreis Rhein/Ahr
Schardt	Lauro	Luxem	SV Weiler-Luxem	Kreis Rhein/Ahr
Schloßmacher	Elisabeth	Königswinter	SC 2013 Bad Neuenahr	Kreis Rhein/Ahr
Schmitz	Marco	Andernach	TG Jahn Namedy	Kreis Rhein/Ahr

Schneider	Fabian	Bad Neue-nahr-Ahr-weiler	Ahrweiler BC	FV Rheinland (Verbandskader)
Schneider	Michael	Grafschaft	Grafschafter SV	Kreis Rhein/Ahr
Schuh	Max	Andernach	Fc Alemannia Plaidt	Kreis Rhein/Ahr
Schüring	Sam	Gönners-dorf	FC Gönnersdorf	Kreis Rhein/Ahr
Seidler	Uwe	Kalenborn	SV Dernau	Kreis Rhein/Ahr
Sesterheim	Dieter	Adenau	Oberahrt. Spfr. Hoffeld	Kreis Rhein/Ahr
Setzepfandt	Horst	Mayen	SSV Hersch-broich	Kreis Rhein/Ahr
Steffens	Martin	Reudelsterz	SV Boos	Kreis Rhein/Ahr
Steinborn	Edgar	Sinzig	SV Rheinland Westum	DFB (Beobachter)
Streit	Lars	Honerath	TUWI Adenau	Kreis Rhein/Ahr
Sulewski	Michelle	Bad Neue-nahr-Ahr-weiler	SG Landskr. Hei-mersheim	Kreis Rhein/Ahr
Surges	Rene	Hönningen	SV Hönnin-gen/Ahr	Kreis Rhein/Ahr
Szulczyk	Elias	Kottenheim	TuS Kottenheim	Kreis Rhein/Ahr
Theisen	Nico	Koblenz	SV Eintracht Mendig	Kreis Rhein/Ahr
Thelen	Coshido	Bonn	SV Rheinland Westum	FV Rheinland (Verbandskader)
Thünker	Lothar	Sinzig	JSV Ettringen	Kreis Rhein/Ahr
Ulmer	Jan	Hönningen	SV Eintracht Schuld	Amateuroberliga Südwest
Vogt	Julian	Saffig	SG 99 Ander-nach	Kreis Rhein/Ahr
Von Schlichting	Lisa-Sue	Ahrweiler	SV Walporzheim	Kreis Rhein/Ahr
Weinitschke	Jannis	Bad Neue-nahr-Ahr-weiler	Ahrweiler BC	Kreis Rhein/Ahr
Weiß	Rudolf	Sinzig	TuS Löhndorf	Kreis Rhein/Ahr

Werner	Alexander	Bad Neue-nahr-Ahr-weiler	SV Walporzheim	Kreis Rhein/Ahr
Wernscheidt	Leandro	Remagen	TuS Oberwinter	Kreis Rhein/Ahr
Wolff	Markus	Wehr	FV "Vilja" Wehr	Kreis Rhein/Ahr
Wozlawek	Markus	Bad Breisig	SG Landskr. Hei-mersheim	FV Rheinland (Verbandskader)
Wüst	Hans Jür-gen	Grafschaft	Grafschafter SV	Kreis Rhein/Ahr
Wüstenhagen	Jörg	Grafschaft	DJK Königsfeld	Kreis Rhein/Ahr
Zedda	Marco	Saffig	DJK "Werners-eck" Plaidt	Kreis Rhein/Ahr
Zschiesche	Hans Werner	Saffig	SC Concordia Saffig	Kreis Rhein/Ahr

Notizen

Schiedsrichter-Info 2023/2024

Schiedsrichterassistent 1. Bundesliga: Benedikt Kempkes

So erreicht Ihr uns

02633-200280
slider76@gmx.net
www.schiedsrichtervereinigung-rhei-nahr.de

Offizielles Informationsmedium der Kreis-schiedsrichtervereinigung Rhein/Ahr

Stand: August 2023

Wichtige Links für Schiedsrichter

Homepage Kreis:

www.schiedsrichtervereinigung-rheinahr.de

Homepage Verband:

www.fv-rheinland.de

Aktuelles:

www.facebook.com/schiedsrichter-vereinigung

Schiedsrichterzeitung:

www.dfb.de -> Schiedsrichter

Lehrbriefe:

www.fv-rheinland.de -> Schieds-richter –> Lehrbrief